

Década de 40



Figura 80 – Vista parcial do Campus na década de quarenta.

Fonte: BORGES, J. M.; SABIONI, G. S.; MAGALHÃES, G. F. P. **A Universidade Federal de Viçosa no Século XX**. Viçosa. Imprensa Universitária, 2000. P. 59.

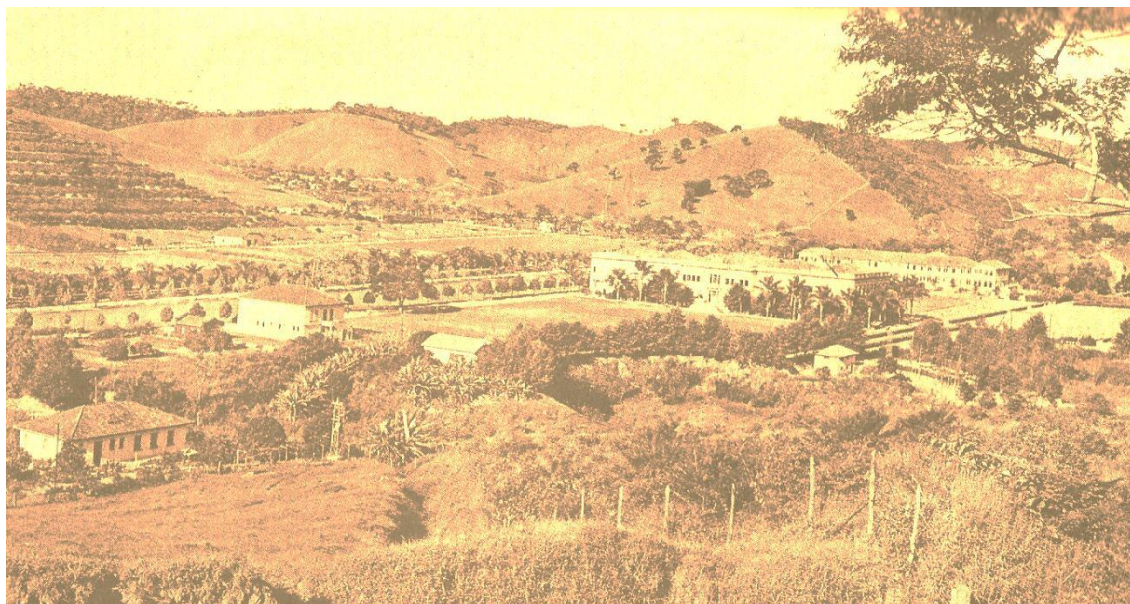

Figura 81 – Vista parcial do Campus na década de quarenta, à esquerda, “os terraços” do pomar do professor Peter Henry Rolfs.

Fonte: SABIONI, G. S.; ALVARENGA, S. C. de. **UFV: oito décadas em fotos**. Viçosa: Editora UFV, 2006. P. 52.



Figura 82 – Avenida da Agronomia na década de quarenta.

Fonte: SABIONI, G. S.; ALVARENGA, S. C. de. **UFV: oito décadas em fotos**. Viçosa: Editora UFV, 2006. P. 53.



Figura 83 - Planejamento da ESAV em UREMG, que ocorreu em 1948, no centro da foto o governador de Minas Gerais Milton Soares Campos, ladeado pelos seus secretários Dr. Américo René Gianetti (agricultura) e pelo Dr. José de Magalhães Pinto (finanças).

Fonte: SABIONI, G. S.; ALVARENGA, S. C. de. **UFV: oito décadas em fotos**. Viçosa: Editora UFV, 2006. P. 53.

Década de 50



Figura 84 – Vista parcial da Vila Giannetti, com a criação da Uremg (Universidade Rural de Minas Gerais) no lugar da ESAV (Escola Superior de Agricultura e Veterinária), o Engenheiro Américo René Giannetti teve a função de construir quarenta casas para os professores norte-americanos e as suas respectivas famílias. Posteriormente as construções chegaram ao número de cinquenta e duas residências, sendo a de número cinquenta e dois financiada pela Ford, para a instalação de seu representante na UREMG.

Fonte: BORGES, J. M.; SABIONI, G. S.; MAGALHÃES, G. F. P. **A Universidade Federal de Viçosa no Século XX**. Viçosa. Imprensa Universitária, 2000. P. 71.

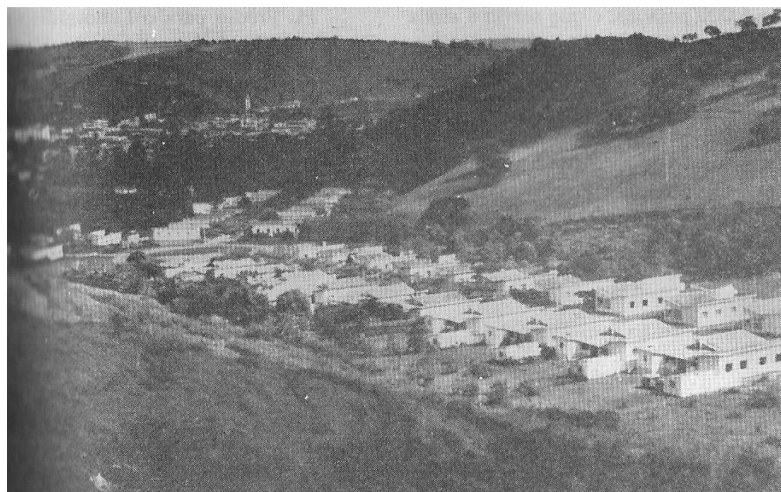

Figura 85 – No início dos anos cinquenta a colaboração entre a Purdue University e a Uremg trouxe para Viçosa professores altamente qualificados, resultando em significativo aprimoramento da experimentação e da pesquisa institucional.

Fonte: SABIONI, G. S.; ALVARENGA, S. C. de. **UFV: oito décadas em fotos**. Viçosa: Editora UFV, 2006. P. 58.

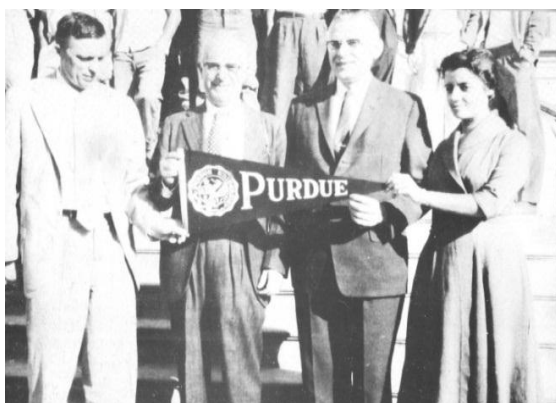

Figura 86 – Alojamento masculino em época da Semana do Fazendeiro.

Fonte: SABIONI, G. S.; ALVARENGA, S. C. de. **UFV: oito décadas em fotos**. Viçosa: Editora UFV, 2006. P. 55.



Figura 87 – Escola Média de Agricultura de Florestal.

Fonte: SABIONI, G. S.; ALVARENGA, S. C. de. **UFV: oito décadas em fotos**. Viçosa: Editora UFV, 2006. P. 59.

Década de 60

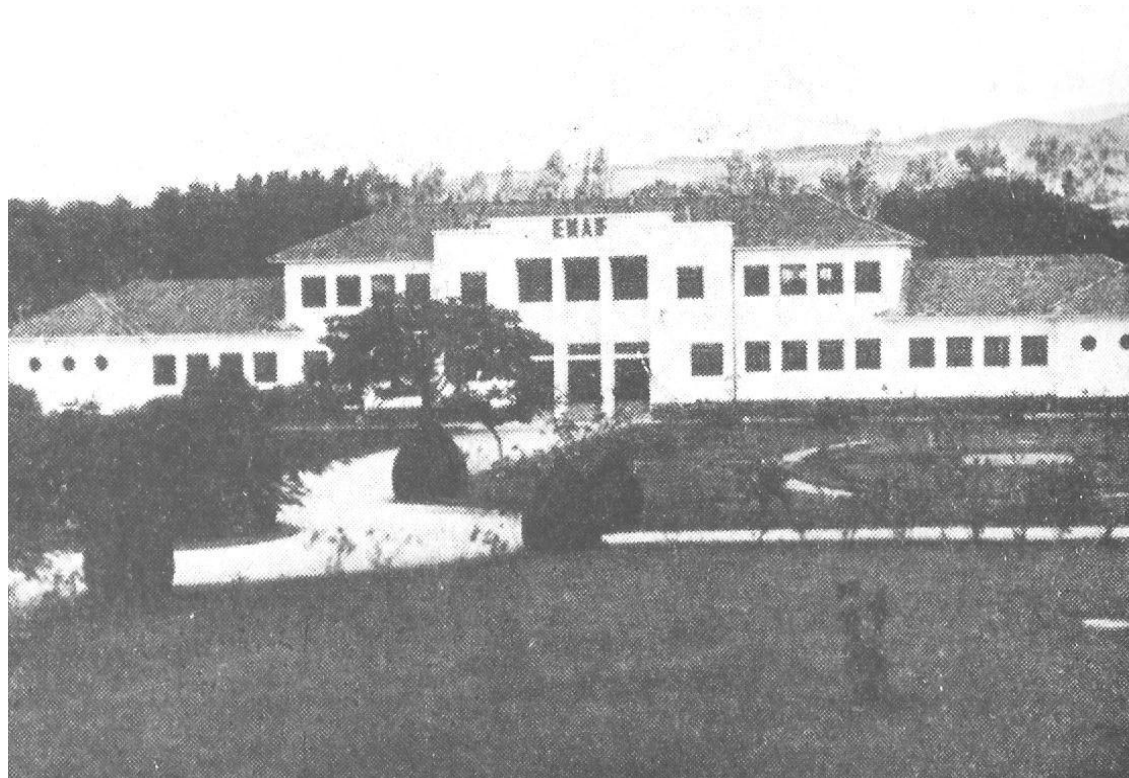

Figura 88 – Vista aérea do Campus, demonstrando plantação de café próximo a Vila Giannetti. Hoje em seu lugar encontra-se uma mata (segunda natureza) bem recuperada, indo em direção ao edifício de Engenharia Florestal, além de muitas outras áreas recuperadas.

Fonte: BORGES, J. M.; SABIONI, G. S.; MAGALHÃES, G. F. P. **A Universidade Federal de Viçosa no Século XX**. Viçosa. Imprensa Universitária, 2000. P. 108.



Figura 89 – Vista parcial do Campus na década de sessenta com a cidade de Viçosa à extrema direita, demonstrando uma cidade ainda de forma predominante horizontal.

Fonte: BORGES, J. M.; SABIONI, G. S.; MAGALHÃES, G. F. P. **A Universidade Federal de Viçosa no Século XX**. Viçosa. Imprensa Universitária, 2000. P. 111.



Figura 90 - Início da construção do edifício da Biblioteca Central, nos anos sessenta.

Fonte: BORGES, J. M.; SABIONI, G. S.; MAGALHÃES, G. F. P. **A Universidade Federal de Viçosa no Século XX**. Viçosa. Imprensa Universitária, 2000. P. 109.

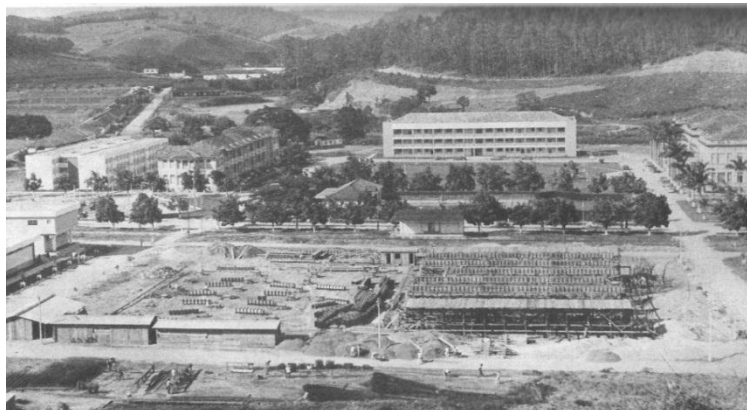

Figura 91 – Em vinte e oito de outubro de 1969 inaugurou-se a Biblioteca Central.

Fonte: RAMOS, Antônio de P.C.; MELLO, Antônio O. de. **Viçosa em fotos**. Viçosa: Folha de Viçosa, 1973. P. 98.



Figura 92 – Nos anos noventa a Biblioteca foi reformada, ganhado mais andares.

Fonte: SABIONI, G. S.; ALVARENGA, S. C. de. **UFV: oito décadas em fotos**. Viçosa: Editora UFV, 2006. P. 75.



Figura 93 – Vista parcial do Campus, em destaque Edifício Principal.

Fonte: BORGES, J. M.; SABIONI, G. S.; MAGALHÃES, G. F. P. **A Universidade Federal de Viçosa no Século XX**. Viçosa. Imprensa Universitária, 2000. P. 110.

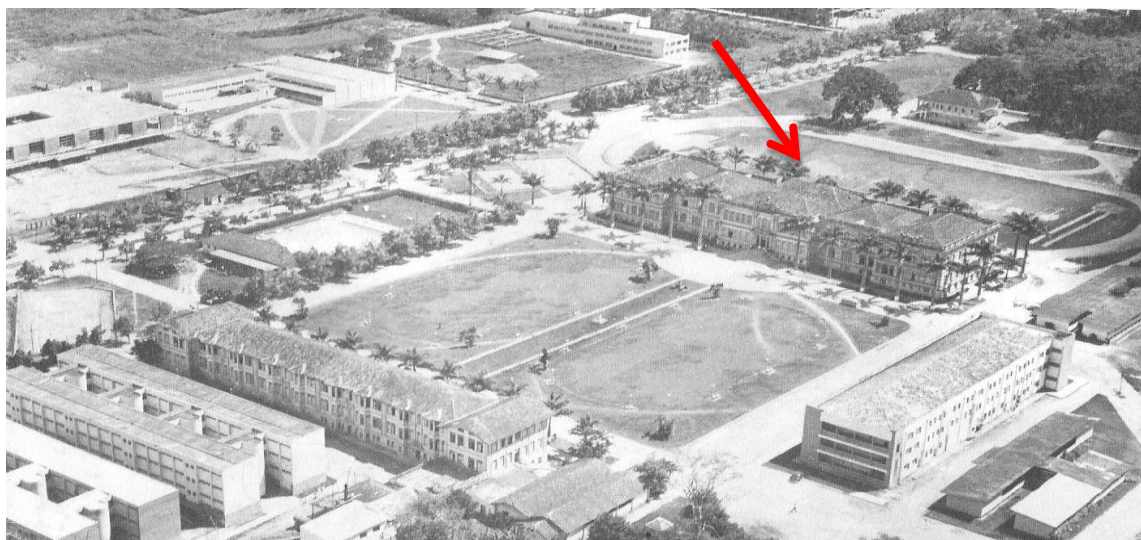

Figura 94 – Vista parcial do Campus na década de sessenta contendo: a Reitoria, o Edifício Principal (abaixo da seta vermelha), campo de futebol ao lado do edifício principal (ainda não havia sido construído o Centro de Vivência – Espaço Cultural Fernando Sabino), o Departamento de Química, o DCE (Diretório Central dos Estudantes) contendo duas quadras de esportes, alojamentos Velho, Novo e Novíssimo, plantação de café (á extrema direita da foto), biblioteca central em construção, refeitório, Departamento de Economia Doméstica e o Departamento de Biologia.

Fonte: Arquivo pessoal.

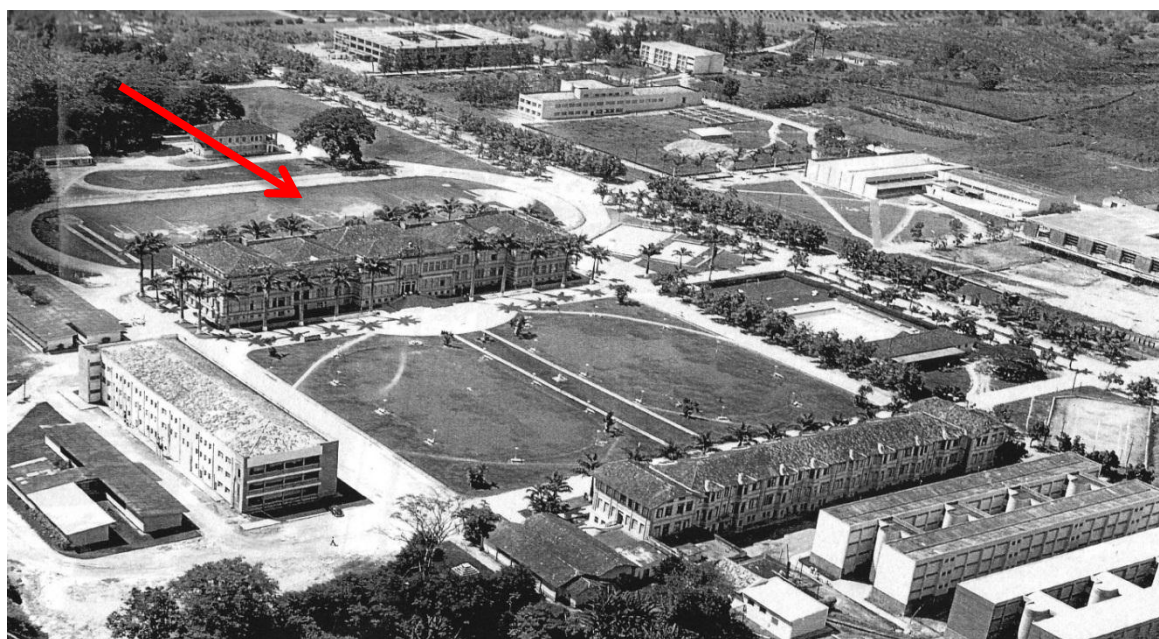

Figura 95 – Vista parcial do campus, sem o Centro de Vivência, atual Espaço Cultural Fernando Sabino.

Fonte: SABIONI, G. S.; ALVARENGA, S. C. de. **UFV: oito décadas em fotos**. Viçosa: Editora UFV, 2006. P. 63.

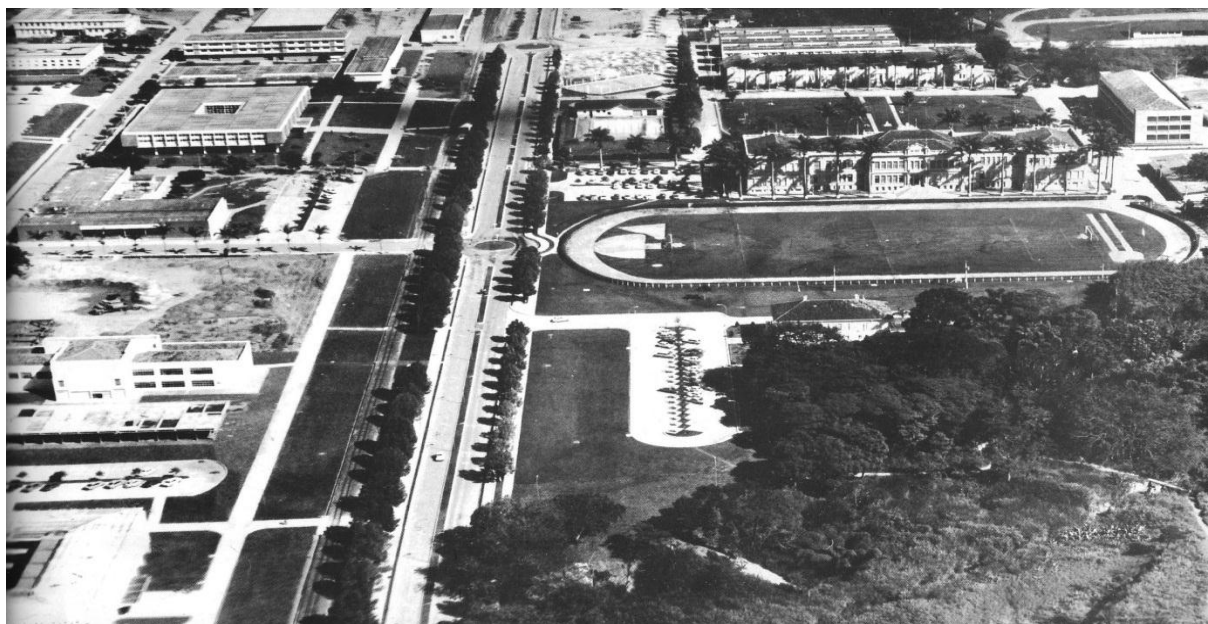

Figura 96 – Instalação da Escola Nacional de Floresta.

Fonte: SABIONI, G. S.; ALVARENGA, S. C. de. **UFV: oito décadas em fotos**. Viçosa: Editora UFV, 2006. P. 60.



Figura 97 – Servidores da gráfica.

Fonte: Arquivo pessoal.



Figura 98 – Antigo manuseio na gráfica.

Fonte: Arquivo pessoal.



Figura 99 – Impressão na década de 60, com placas de chumbo, sendo altamente contaminantes.

Fonte: Arquivo pessoal.



Figura 100 – O Esporte estava diretamente ligado aos servidores nos anos de 1965, time de futebol formado por servidores da gráfica.

Fonte: Arquivo pessoal.



Figura 101 – Time (Bi Campeão) da gráfica, formado por Cleber Silvestre Bernardes e seus companheiros, contando com a participação de suas musas (servidoras da UREMG).

Fonte: Arquivo pessoal.

Década de 70



Figura 102 – Concluído o prédio da Imprensa Universitária, que abrigou também a Gráfica Universitária e a Imprensa UFV.

Fonte: SABIONI, G. S.; ALVARENGA, S. C. de. **UFV: oito décadas em fotos**. Viçosa: Editora UFV, 2006. P. 65.



Figura 103 – Ginásio em construção.



Figura 104 – Ginásio já inaugurado.

Fonte: RAMOS, Antônio de P.C.; MELLO, Antônio O. de. **Viçosa em fotos**. Viçosa: Folha de Viçosa, 1973. P. 99.



Figura 105 – Reitoria P. H. Rolfs.



Figura 106 – Edifício Principal.

Fonte: RAMOS, Antônio de P.C.; MELLO, Antônio O. de. **Viçosa em fotos**. Viçosa: Folha de Viçosa, 1973. P. 95.



Figura 107 A – Campus da UFV.



Figura 107 B – Campus da UFV.

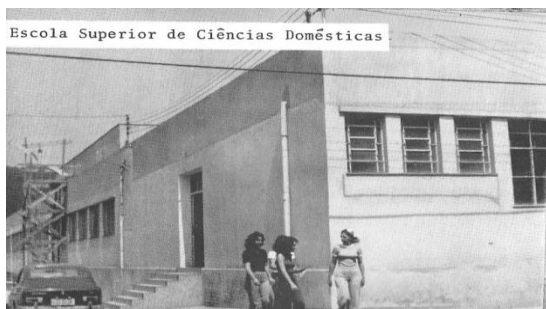

Figura 107 C – Campus da UFV.

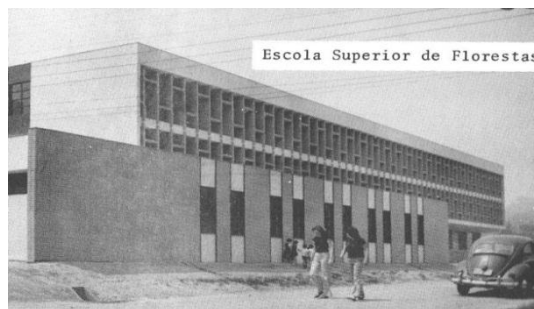

Figura 107 D – Campus da UFV.



Figura 107 E – Campus da UFV.



Figura 107 F – Campus da UFV.



Figura 107 G – Campus da UFV.



Figura 107 H – Campus da UFV.

Figuras 107 – No final da década de sessenta e durante a década de setenta ocorreram significativas mudanças arquitetônicas no espaço do Campus, redefinindo as suas relações sociais e afirmando cada vez mais o seu valor cultural e científico.

Fonte: RAMOS, Antônio de P.C.; MELLO, Antônio O. de. **Viçosa em fotos**. Viçosa: Folha de Viçosa, 1973. P. 95, 96 e 99.

Década de 80

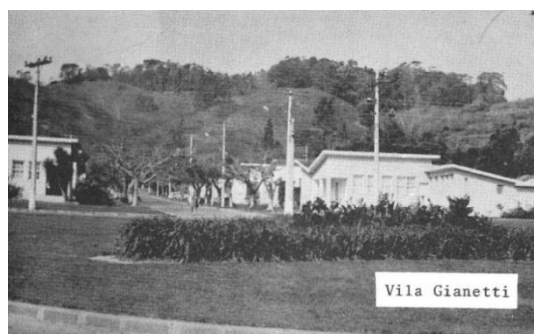

Figura 108 – Vista parcial do Campus, em destaque a Vila Giannetti e a cidade de Viçosa ainda em sua maioria com edificações no sentido horizontal, localizada no canto superior direito da fotografia (demonstrado pela seta vermelha).

Fonte: SABIONI, G. S.; ALVARENGA, S. C. de. **UFV: oito décadas em fotos**. Viçosa: Editora UFV, 2006. P. 66.

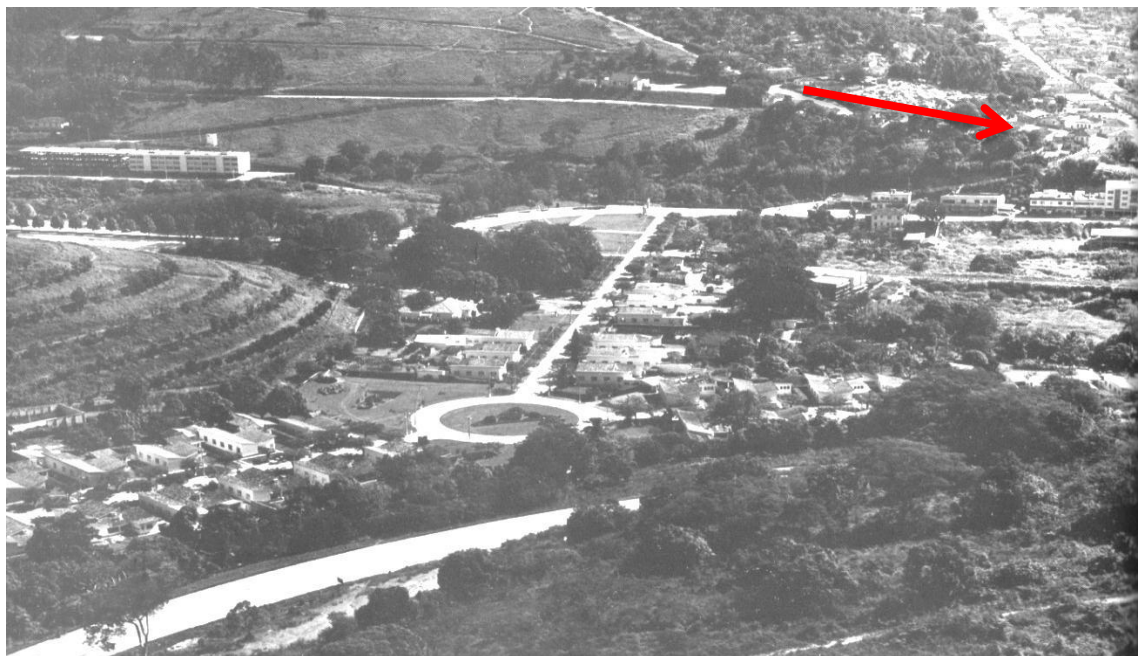

Figura 109 – Evento cultural no Campus, Projeto Aquarius.

Fonte: SABIONI, G. S.; ALVARENGA, S. C. de. **UFV: oito décadas em fotos** Viçosa: Editora UFV, 2006. P. 68.



Figura 110 – Vista parcial da entrada do Campus.

Fonte: SABIONI, G. S.; ALVARENGA, S. C. de. **UFV: oito décadas em fotos**. Viçosa: Editora UFV, 2006. P. 69.



Figura 111 – Vista parcial do Campus.

Fonte: BORGES, J. M.; SABIONI, G. S.; MAGALHÃES, G. F. P. **A Universidade Federal de Viçosa no Século XX**. Viçosa. Imprensa Universitária, 2000. P. 308.

Década de 90



Figura 112 – Vista parcial do Campus.

Fonte: SABIONI, G. S.; ALVARENGA, S. C. de. **UFV: oito décadas em fotos**. Viçosa: Editora UFV, 2006. P. 71.



Figura 113 – Biblioteca Central.

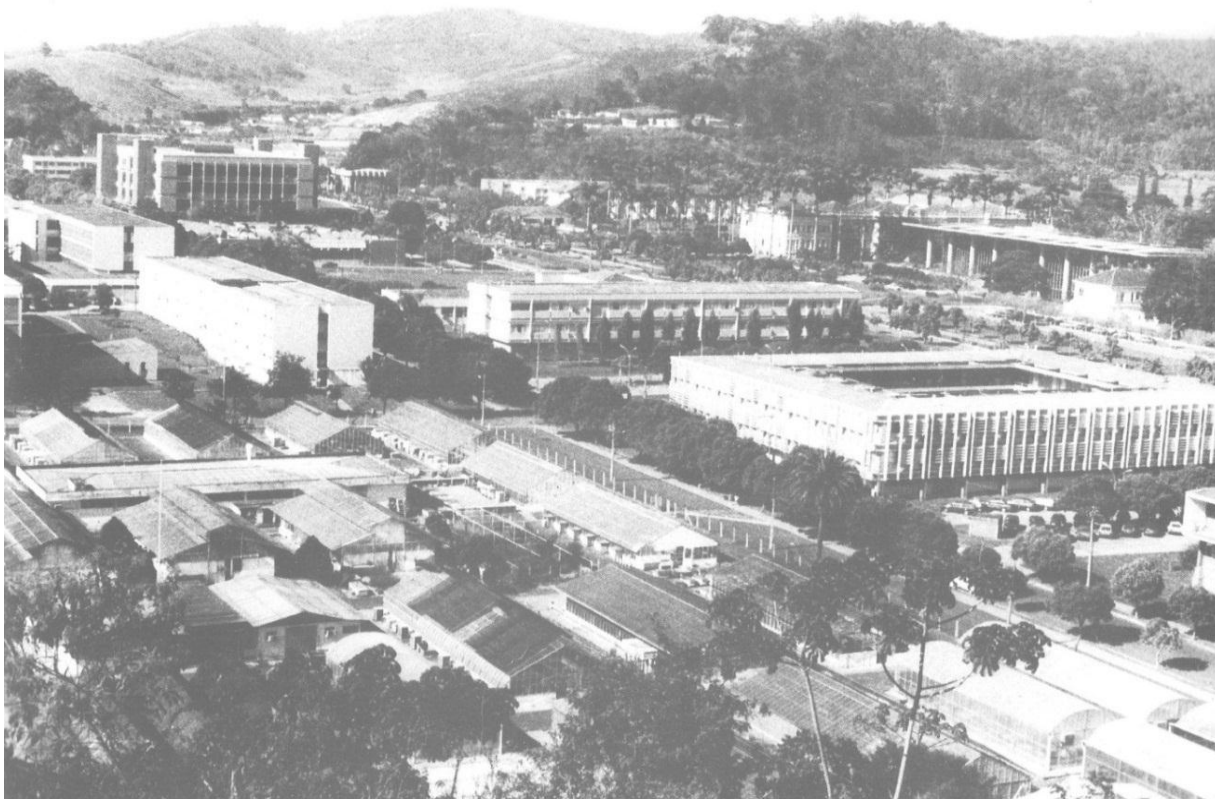

Figura 114 – Pavilhão de Aulas II – PVB.

Fonte: SABIONI, G. S.; ALVARENGA, S. C. de. **UFV: oito décadas em fotos**. Viçosa: Editora UFV, 2006. P. 75.

A UFV na primeira década do século XXI

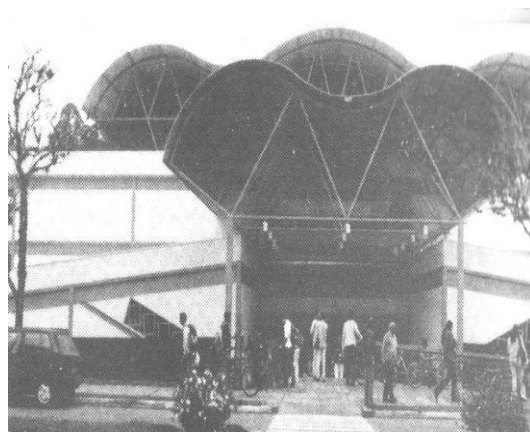

Figura 115 – Vista parcial do Campus, em primeiro plano localiza-se a Praça da Semana do Fazendeiro, e a extrema direita da fotografia (onde se localiza a seta vermelha) um exemplo do crescimento vertical na entrada do Campus (Av. P. H. Rolfs) indo em direção da cidade. Sendo vários destes imóveis usados como uma fonte de renda (especulação imobiliária a espera de valorização financeira, aluguéis ou venda dos imóveis).

Fonte: SABIONI, G. S.; ALVARENGA, S. C. de. **UFV: oito décadas em fotos**. Viçosa: Editora UFV, 2006. P. 77.

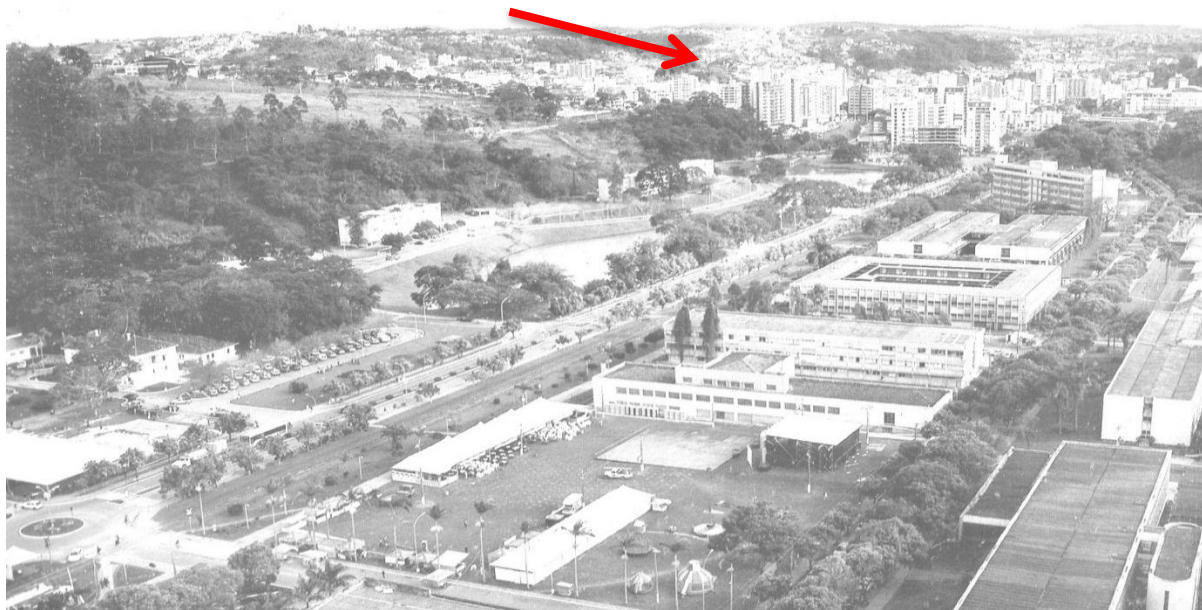

Figura 116 – Vista do imponente Ed. Principal ao lado do Centro de Vivência, demonstrando o contraste do antigo e do contemporâneo caminhando lado a lado, em destaque faixa comemorativa com a logomarca dos oitenta anos da UFV.

Fonte: SABIONI, G. S.; ALVARENGA, S. C. de. **UFV: oito décadas em fotos**. Viçosa: Editora UFV, 2006. P. 81.



Figura 117 – A arquitetura imponente do Ed. Principal sobrevivendo ao tempo.

Fonte: SABIONI, G. S.; ALVARENGA, S. C. de. **UFV: oito décadas em fotos**. Viçosa: Editora UFV, 2006. Capa.



Figura 118 – Vista parcial da entrada do Campus.

Fonte: SABIONI, G. S.; ALVARENGA, S. C. de. **UFV: oito décadas em fotos**. Viçosa: Editora UFV, 2006. Contra capa.



Figura 119 – Vista parcial da Universidade Federal de Viçosa em 2012.

Fonte: Arquivo pessoal. Data: 17/05/2012.



Figura 120 – Vista parcial da Universidade Federal de Viçosa.

Fonte: Arquivo pessoal. Data: 17/05/2012.



Figura 121 – Vista parcial da Universidade Federal de Viçosa.

Fonte: Arquivo pessoal. Data: 17/05/2012.



Figura 122 – Vista do oponente Edifício Principal ao lado do Centro de Vivência em 2013.

Fonte: Arquivo pessoal. Data: 24/02/2013.



Figura 123 A: Vista do Alojamento Velho.



Figura 123 B: Vista do Alojamento Velho.



Figura 123 C: Vista parcial do Ed. Principal.



Figura 123 D: Vista parcial da Biblioteca.

Figuras 123 – Vistas parciais da Universidade Federal de Viçosa em 2013.

Fonte: Arquivo pessoal. Data: 24/02/2013.



Figura 124 A: Vista parcial da linha férrea.



Figura 124 B: Vista parcial da Estaçãozinha.



Figura 124 C: Vista parcial da UFV.



Figura 124 D: Vista parcial da UFV.



Figura 124 E: Vista parcial da UFV.



Figura 124 F: Vista parcial da UFV.

Figuras 124 – Vistas parciais da Universidade Federal de Viçosa em 2013.

Fonte: Arquivo pessoal. Data: 27/01/2013.



Figuras 125 A – Vista parcial da UFV.



Figura 125 B – Vista parcial da UFV.

Figuras 125 – Vistas parciais da Universidade Federal de Viçosa em 2013.

Fonte: Arquivo pessoal. Data: 27/01/2013.



Figuras 126 A – Vista parcial da UFV.

Figura 126 B – Vista parcial da UFV.

Figuras 126 – Vistas parciais da Universidade Federal de Viçosa em 2013.

Fonte: Arquivo pessoal. Data: 27/01/2013.



Figura 127 – As quatro pilastras, ponto estratégico e histórico da UFV, no ano de 2013.

Fonte: Arquivo pessoal. Data: 27/01/2013.

Anexo III

*Mudanças espaciais, temporais, sociais e
arquitetônicas na cidade de Viçosa – MG do
Século XIX ao século XXI,
de 1898 a 2013*



Figura 128 – Montagem da vista geral da cidade de Viçosa – MG em 1898.

Fonte: RAMOS, Antônio de P.C.; MELLO, Antônio O. de. **Viçosa em fotos**. Viçosa: Folha de Viçosa, 1973. P. 02 e 03.



Figura 129 – Vista geral da cidade de Viçosa – MG em 1916.

Fonte: RAMOS, Antônio de P.C.; MELLO, Antônio O. de. **Viçosa em fotos**. Viçosa: Folha de Viçosa, 1973. P. 04.



Figura 130 – Em 1830 a população era pequena na sede do povoado, sendo numerosa em propriedades rurais. Acima fotografia da sede do povoado, onde as pessoas se direcionavam para as festas religiosas, procissões, casamentos e negócios que fomentavam a vida social entre o ranger dos carros-de-bois e o tropel das tropas de muars.

Fonte: O PASSADO COMPASSADO DE VIÇOSA. Disponível em: <http://www.opassadocompassadodovicosa.blogspot.com/2008-01-09_archive.html> Acesso em: 26 abr. de 2012.



Figura 131 – Os primeiros educandários de Viçosa.

Fonte: O PASSADO COMPASSADO DE VIÇOSA. Disponível em: <http://www.opassadocompassadodovicosa.blogspot.com/2008-01-09_archive.html> Acesso em: 26 abr. de 2012.



Figura 132 – Em 1865 é construído o Cemitério Dom Viçoso, por iniciativa de missionários católicos, no final da atual Rua Padre Serafim Pecci, em terras do Patrimônio de São Francisco, constituído por doação da família do Major Cyriaco Severino da Silva e Castro.

Fonte: O PASSADO COMPASSADO DE VIÇOSA. Disponível em: <http://www.opassadocompassadodevicosa.blogspot.com/2008-01-09_archive.html> Acesso em: 26 abr. de 2012.



Figura 133 A – Cemitério Dom Viçoso.



Figura 133 B – Cemitério Dom Viçoso.



Figura 133 C – Cemitério Dom Viçoso.



Figura 133 D – Cemitério Dom Viçoso.

Figuras 133 - Fotos do Cemitério Dom Viçoso atualmente, em sua inauguração era considerado solo sagrado e afastado do centro da cidade, hoje convive lado a lado com a especulação imobiliária e a construção de diversos edifícios em seu entorno.

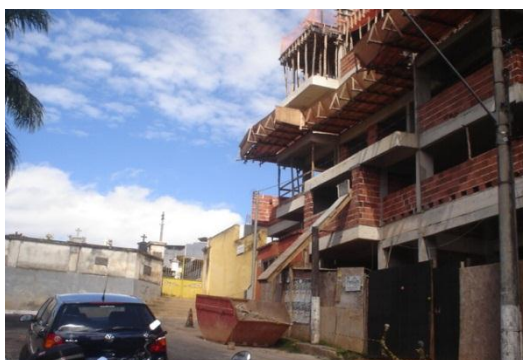
Fonte: Arquivo pessoal. Data: 17/05/2012.



Figura 134 – O trem passando em frente ao hotel Rubim em 1920, indo em direção da estação ferroviária localizada na Praça Marechal Deodoro da Fonseca. Em 1884 chegam a Viçosa os trilhos da ferrovia “The Leopoldina Railway”, sendo a sua estação (Estação Velha) edificada a seis quilômetros da cidade de Viçosa, no local hoje denominado de Violeira. Quando Arthur Bernardes era secretário das finanças, no governo de Júlio Bueno Brandão, finalmente foi concluída a construção de uma variante dos trilhos da estrada de ferro de 18 km, entre as Estações de Cajuri e Teixeiras, passando pela cidade de Viçosa em 1914. Abaixo da seta a rua recebeu o nome de um dos principais engenheiros da ESAV, sendo nomeada de Travessa João Carlos Bello Lisbôa.

Fonte: O PASSADO COMPASSADO DE VIÇOSA. Disponível em: http://www.opassadocompassadodevicosa.blogspot.com/2008-01-09_archive.html Acesso em: 26 abr. de 2012.



Figura 135 – Estação ferroviária localizada na Praça Marechal Deodoro da Fonseca, ainda sem calçamento e sem semáforos em 2012.

Fonte: O PASSADO COMPASSADO DE VIÇOSA. Disponível em: http://www.opassadocompassadodevicosa.blogspot.com/2008-01-09_archive.html Acesso em: 26 abr. de 2012.



Figura 136 – Estação ferroviária com calçamento para estacionamento e semáforos em 2012.

Fonte: Arquivo pessoal. Data: 17/05/2012.



Figura 137 – Balaústre e estação ferroviária com calçamento e semáforos em 2012.

Fonte: Arquivo pessoal. Data: 20/04/2012.



Figura 138 – Estação ferroviária sendo revitalizada, com calçamento e jardins em 2012.

Fonte: Arquivo pessoal. Data: 17/05/2012.



Figura 139 – Estação ferroviária sendo revitalizada, com calçamento e jardinagem em 2012.

Fonte: Arquivo pessoal. Data: 17/05/2012.



Figura 140 – Estação ferroviária sendo revitalizada e com calçamento em 2012.

Fonte: Arquivo pessoal. Data: 17/05/2012.



Figura 141 A – Novas reformas em 2013 (telhado novo e portas de vidro).



Figura 141 B – Reformas na estação em 2013.



Figura 141 C – Reformas em 2013.

Figuras 141 – Estação ferroviária passando por reformas (telhado novo e vidraças) em 2013.

Fonte: Arquivo pessoal. Data: 27/01/2013.



Figura 142 – Transformação e revitalização dos antigos espaços em setores comerciais, acima casarão transformado em churrascaria na Avenida Bueno Brandão.

Fonte: Arquivo pessoal. Data: 17/05/2012.



Figura 143 A – Demolição de sobrado.



Figura 143 B – Empreendimento no local.



Figura 143 C – Demolição parcial dos sobrados restando apenas às fachadas destes.

Figuras 143 – Demonstração da verticalização central da cidade e a destruição de casarões (sobrados) do início ao fim da Avenida Bueno Brandão.

Fonte: Arquivo pessoal. Data: 17/05/2012.



Figura 144 A – Antiga Matriz Santa Rita.



Figura 144 B – Matriz Santa Rita em 1951.

Figuras 144 - Em 1851 foi construída parte da velha Matriz (foto à esquerda), a partir do “arco” que demarcava o cemitério (na atual Praça Silvano Brandão) sendo demolida posteriormente para a construção da nova Matriz de Santa Rita de Cássia (foto à direita), em nove de maio de 1951.

Fonte: RAMOS, Antônio de P.C.; MELLO, Antônio O. de. **Viçosa em fotos**. Viçosa: Folha de Viçosa, 1973. P. 01 e 35.



Figura 145 A – Igreja Santa Rita em 2012.



Figura 145 B – Igreja Santa Rita em 2012.

Figuras 145 – A Igreja Santa Rita e a Praça Silvano Brandão que serviu para vários eventos sociais, religiosos e também abrigava a antiga feira da cidade que foi removida para a Avenida Santa Rita e anos mais tarde para Rua Gomes Barbosa. Hoje a praça é tomada por novos atores sociais, em horários opostos como a feira diurna de artesanato e o desenrolar da prostituição noturna que demarcam e configuram o território central. Não sendo mais vistos os antigos e melhores vestuários engomados usados para a missa de domingo, os casais que rodeavam os canteiros da praça em sentido oposto desejando um novo e breve encontro, as crianças com seus pacotinhos de pipoca, as prosas entre as comadres etc.

Fonte: Arquivo pessoal. Data: 17/05/2012.



Figura 146 A – Fachada da antiga Igreja do Rosário.



Figura 146 B – Fachada da antiga Igreja do Rosário.

Figuras 146 – Em 1899 é posta ao chão a primitiva Capela do Rosário (localizada na atual Praça do Rosário) sendo reconstruída como Igreja do Rosário em 1924 e demolida novamente em 1965 para a construção da Prefeitura Municipal de Viçosa em seu lugar.

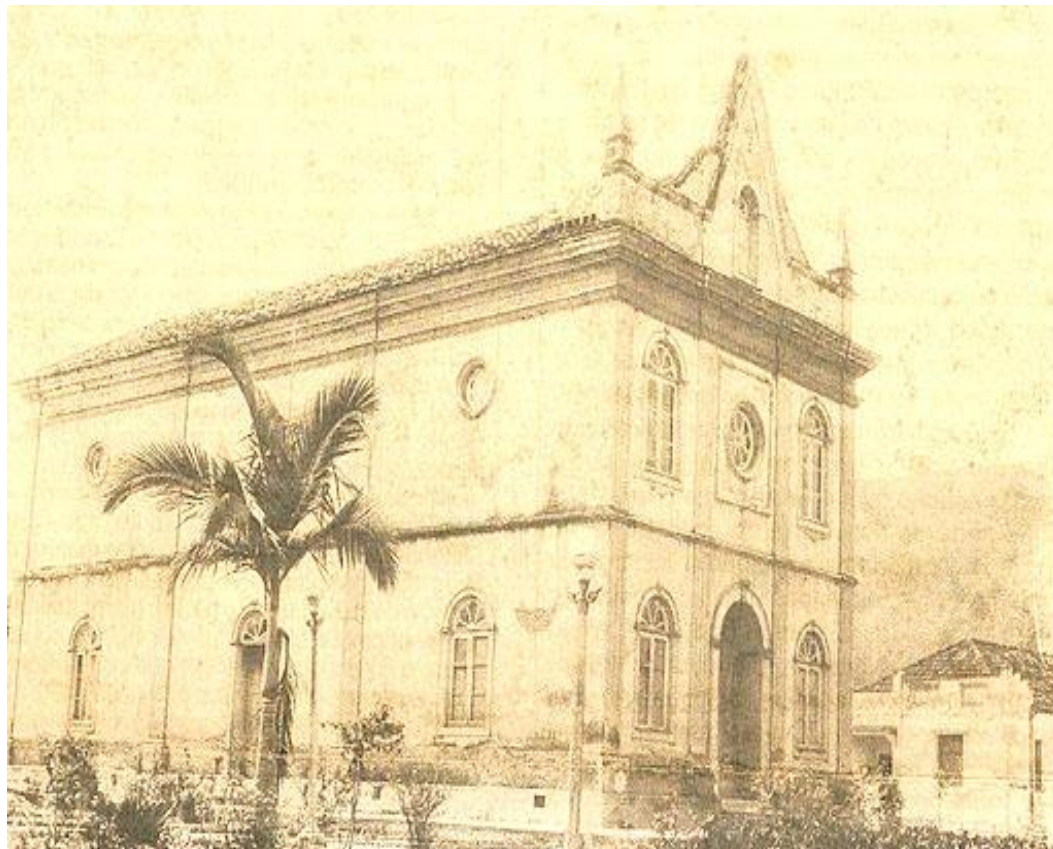
Fonte: O PASSADO COMPASSADO DE VIÇOSA. Disponível em: http://www.opassadocompassadodevicosa.blogspot.com/2008-01-09_archive.html Acesso em: 26 abr. de 2012.



Figura 147 – No local da antiga Igreja do Rosário localiza-se atualmente a Prefeitura Municipal de Viçosa.

Fonte: Arquivo pessoal. Data: 27/01/2013.



Figura 148 A – Praça do Rosário em 2012.



Figura 148 B – Praça do Rosário em 2012.

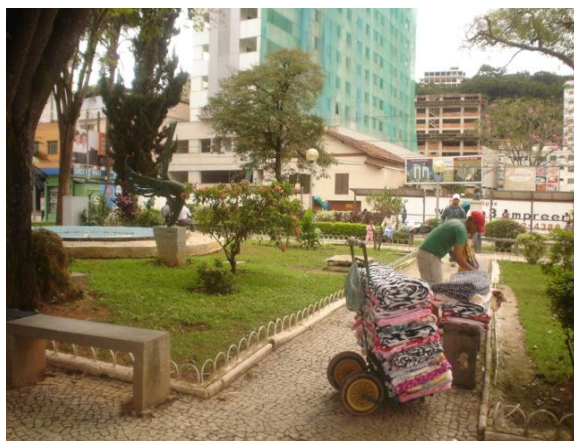

Figura 148 C – Praça do Rosário em 2012.

Figuras 148 – Em frente da Prefeitura Municipal de Viçosa encontra-se a Praça do Rosário, em homenagem a antiga Igreja do Rosário.

Fonte: Arquivo pessoal. Data: 17/05/2012.



Figura 149 – Em vinte e um de junho de 1908 é fundada a Associação Casa de Caridade de Viçosa, que deu origem ao Hospital São Sebastião, do qual é entidade mantenedora.

Fonte: O PASSADO COMPASSADO DE VIÇOSA. Disponível em: http://www.opassadocompassadodevicosa.blogspot.com/2008-01-09_archive.html Acesso em: 26 abr. de 2012.



Figura 150 – Hospital São Sebastião em 2013.

Fonte: Arquivo pessoal. Data: 27/01/2013.



Figura 151 – Hospital São Sebastião com seu anexo em 2013.

Fonte: Arquivo pessoal. Data: 27/01/2013.



Figura 152 – Hospital São Sebastião com seu anexo em 2013.

Fonte: Arquivo pessoal. Data: 27/01/2013.



Figura 153 A – A primeira escola de Viçosa, denominada de Colégio Batista.

Fonte: O PASSADO COMPASSADO DE VIÇOSA. Disponível em: http://www.opassadocompassadodevicosa.blogspot.com/2008-01-09_archive.html Acesso em: 26 abr. de 2012.



Figura 153 B – Inauguração da pedra fundamental do novo Colégio de Viçosa em 1946, demonstrando o espaço recriado através da participação religiosa (ocorria a missa e benzia-se o espaço).

Fonte: O PASSADO COMPASSADO DE VIÇOSA. Disponível em: http://www.opassadocompassadodevicosa.blogspot.com/2008-01-09_archive.html Acesso em: 26 abr. de 2012.



Figura 153 C – “Gymnásio de Viçosa”.



Figura 153 D – Colégio de Viçosa.

Figuras 153 – Em primeiro de outubro de 1913 é instalado o “Gymnasio de Viçosa” (primeira foto) localizado na praça S. Brandão, pelo Professor Alípio Peres, a convite do Dr. Arthur Bernardes. Em 1931 o Ginásio de Viçosa a ponto de ser fechado por questões financeiras passa para a administração do Professor Alberto Álvaro Pacheco tornando-se referência nacional e internacional no ensino. Em 1946 inaugura a pedra fundamental do novo Colégio de Viçosa, sendo construído em 1950 na Rua Gomes Barbosa, em sede própria (segunda foto).

Fonte: RAMOS, Antônio de P.C.; MELLO, Antônio O. de. **Viçosa em fotos**. Viçosa: Folha de Viçosa, 1973. P. 93.



Figura 154 A – Colégio de Viçosa.



Figura 154 B – Colégio de Viçosa.



Figura 154 C – Colégio de Viçosa.



Figura 154 D – Colégio de Viçosa.

Figuras 154 – Colégio de Viçosa em 2013.

Fonte: Arquivo pessoal. Data: 27/01/2013.



Figura 155 – Fundada em 1914 a Escola Normal anexa ao “Gymnasio de Viçosa”, passando para a direção das Irmãs Carmelitas da Divina Providência em 1917 recebendo o nome de “Escola Normal Nossa Senhora do Carmo”. A escola tinha como alunos as crianças mais abastadas financeiramente.

Fonte: RAMOS, Antônio de P.C.; MELLO, Antônio O. de. **Viçosa em fotos**. Viçosa: Folha de Viçosa, 1973. P. 96.



Figura 156 A – Colégio Normal.



Figura 156 B – Colégio Normal.



Figura 156 C – Colégio Normal.



Figura 156 D – Colégio Normal.

Figuras 156 – Escola Normal Nossa Senhora do Carmo em 2013.

Fonte: Arquivo pessoal. Data: 27/01/2012.



Figura 157 – Em 1916 é criado o primeiro Grupo Escolar de Viçosa, pelo Decreto nº 4.572, de 16 de maio, inaugurado em trinta de setembro de 1922, em prédio próprio situado na Praça Silviano Brandão. Fotografia acima do prédio inaugural e abaixo do atual edifício em 2013, denominado de Escola Coronel Antônio da Silva Bernardes (CASB).

Fonte: RAMOS, Antônio de P.C.; MELLO, Antônio O. de. **Viçosa em fotos**. Viçosa: Folha de Viçosa, 1973. P. 09.

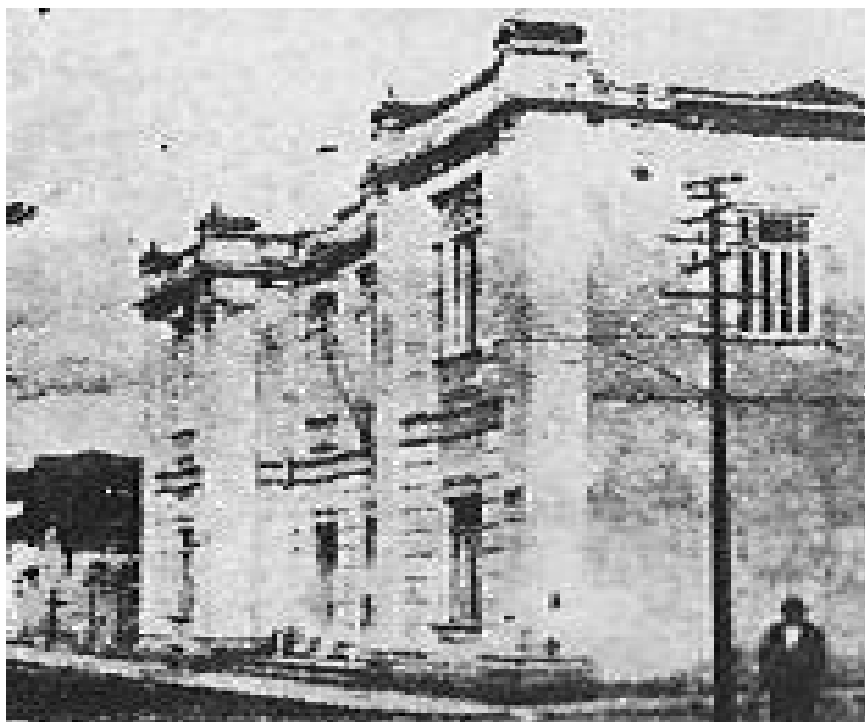

Figura 158 – Escola Coronel Antônio da Silva Bernardes (CASB) em 2013.

Fonte: Arquivo pessoal. Data: 27/01/2013.



Figura 159 – Colégio Estadual em seu prédio original em 1973, o colégio contava com 632 alunos e localizava se na Praça Silviano Brandão.

Fonte: RAMOS, Antônio de P.C.; MELLO, Antônio O. de. **Viçosa em fotos**. Viçosa: Folha de Viçosa, 1973. P. 95.



Figura 160 A – Escola ESED RAT.

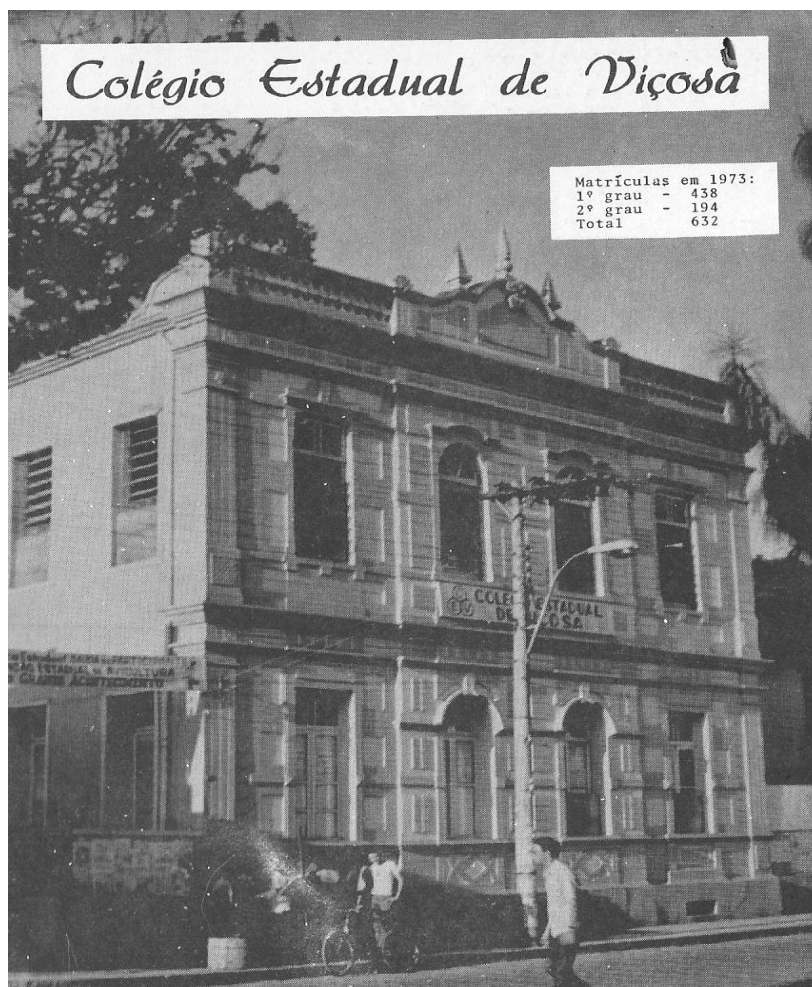

Figura 160 B – Escola ESED RAT.

Figuras 160 – Escola Estadual Dr. Raimundo Alves Torres (ESED RAT) em 2013, localizada na Rua do Pintinho no Bairro Bela Vista.

Fonte: Arquivo pessoal. Data: 17/05/2012.



Figura 161 – Em 1918 é criado em Viçosa, o Patronato Agrícola “Arthur Bernardes”, sendo a sua pedra fundamental lançada no dia primeiro de junho de 1926 e a sua inauguração em sete de novembro de 1927.

Fonte: O PASSADO COMPASSADO DE VIÇOSA. Disponível em:

<http://www.opassadocompassadodevicosa.blogspot.com/2008-01-09_archive.html> Acesso em:

26 abr. de 2012.

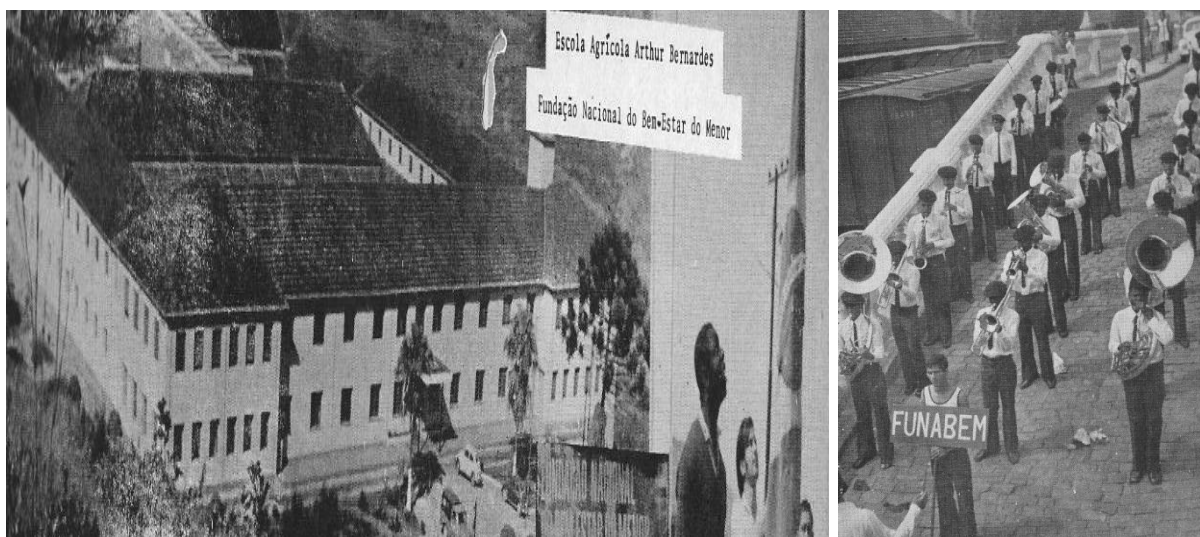

Figura 162 A – Antiga escola FUNABEM.

Figura 162 B – Desfile dos alunos.

Figuras 162 – Escola Agrícola Arthur Bernardes-EAAB, transformada posteriormente em Fundação Nacional do Bem-Estar do Menor – FUNABEM e alunos desfilando próximo ao balaústre.

Fonte: RAMOS, Antônio de P.C.; MELLO, Antônio O. de. **Viçosa em fotos**. Viçosa: Folha de Viçosa, 1973. P. 96.